

資 金 収 支 計 算 書

令和 5 年 4 月 1 日 から
令和 6 年 3 月 31 日 まで

(単位:円)

収 入 の 部			
科 目	予 算	決 算	差 異
学生生徒等納付金収入	1,862,716,000	1,861,651,341	1,064,659
手数料収入	23,526,000	20,316,150	3,209,850
寄付金収入	67,137,000	138,890,741	△ 71,753,741
補助金収入	1,424,476,000	1,483,937,819	△ 59,461,819
資産売却収入	513,790,000	513,790,000	0
付随事業・収益事業収入	110,143,000	111,739,403	△ 1,596,403
受取利息・配当金収入	9,000	10,720	△ 1,720
雑収入	59,846,000	60,073,194	△ 227,194
借入金等収入	600,000,000	600,000,000	0
前受金収入	234,134,000	221,557,000	12,577,000
その他の収入	276,637,000	268,088,124	8,548,876
資金収入調整勘定	△ 580,548,000	△ 601,769,689	21,221,689
前年度繰越支払資金	608,693,000	608,693,434	△ 434
収入の部合計	5,200,559,000	5,286,978,237	△ 86,419,237

(単位:円)

支 出 の 部			
科 目	予 算	決 算	差 異
人件費支出	2,109,089,000	2,112,680,805	△ 3,591,805
教育研究経費支出	610,634,000	604,566,193	6,067,807
管理経費支出	339,575,000	321,206,492	18,368,508
借入金等利息支出	5,259,000	5,728,796	△ 469,796
借入金等返済支出	776,200,000	776,200,000	0
施設関係支出	844,417,000	843,755,981	661,019
設備関係支出	213,237,000	201,932,069	11,304,931
資産運用支出	49,776,000	49,776,181	△ 181
その他の支出	158,865,000	251,910,735	△ 93,045,735
〔予備費〕	(0)	—	0
資金支出調整勘定	△ 170,754,000	△ 201,868,063	31,114,063
翌年度繰越支払資金	264,261,000	321,089,048	△ 56,828,048
支出の部合計	5,200,559,000	5,286,978,237	△ 86,419,237

活動区分資金収支計算書

令和 5 年 4 月 1 日 から
令和 6 年 3 月 31 日 まで

(単位:円)

		科 目	金 額
		教育活動による資金収支	学 生 生 徒 等 納 付 金 収 入
教育活動による資金収支	入	手 数 料 収 入	20,316,150
		特 別 寄 付 金 収 入	16,943,194
		一 般 寄 付 金 収 入	1,363,212
		経 常 費 等 補 助 金 収 入	1,216,023,418
		付 随 事 業 収 入	111,739,403
		雑 収 入	60,073,194
		教 育 活 動 資 金 収 入 計	3,288,109,912
	支	人 件 費 支 出	2,112,680,805
		教 育 研 究 経 費 支 出	604,566,193
		管 理 経 費 支 出	321,206,492
教 育 活 動 資 金 支 出 計		3,038,453,490	
差 引		249,656,422	
調 整 勘 定 等		△ 15,178,622	
教 育 活 動 資 金 収 支 差 額		234,477,800	
科 目		金 額	
施設整備等活動による資金収支	入	施 設 設 備 寄 付 金 収 入	120,584,335
		施 設 設 備 補 助 金 収 入	267,914,401
		施 設 設 備 売 却 収 入	513,790,000
		小 学 校 設 立 準 備 引 当 特 定 資 産 取 崩 収 入	148,882,867
		施 設 整 備 等 活 動 資 金 収 入 計	1,051,171,603
	支	施 設 関 係 支 出	843,755,981
		設 備 関 係 支 出	201,932,069
		小 学 校 設 立 準 備 引 当 特 定 資 産 繰 入 支 出	39,776,181
		施 設 整 備 等 活 動 資 金 支 出 計	1,085,464,231
	差 引		△ 34,292,628
調 整 勘 定 等		△ 204,370,426	
施 設 整 備 等 活 動 資 金 収 支 差 額		△ 238,663,054	
小 計 (教育活動資金収支差額+施設整備等活動資金収支差額)		△ 4,185,254	
科 目		金 額	
その他の活動による資金収支	入	借 入 金 等 収 入	600,000,000
		敷 金 回 収 収 入	1,680,000
		仮 払 金 収 入	500,986
		立 替 金 収 入	6,445,900
		小 計	608,626,886
		受 取 利 息 ・ 配 当 金 収 入	10,720
		そ の 他 の 活 動 資 金 収 入 計	608,637,606
	支	借 入 金 等 返 済 支 出	776,200,000
		有 価 証 券 購 入 支 出	10,000,000
		預 り 金 支 出	46,804,223
		保 険 積 立 金 支 払 支 出	2,250,816
		仮 受 金 支 出	51,379,000
		小 計	886,634,039
		借 入 金 等 利 息 支 出	5,728,796
そ の 他 の 活 動 資 金 支 出 計	892,362,835		
差 引		△ 283,725,229	
調 整 勘 定 等		306,097	
そ の 他 の 活 動 資 金 収 支 差 額		△ 283,419,132	
支 払 資 金 の 増 減 額 (小計+その他の活動資金収支差額)		△ 287,604,386	
前 年 度 繰 越 支 払 資 金		608,693,434	
翌 年 度 繰 越 支 払 資 金		321,089,048	

事業活動収支計算書

令和 5 年 4 月 1 日 から
令和 6 年 3 月 31 日 まで

(単位:円)

科 目		予 算	決 算	差 異
教育活動	収入の部			
	学生生徒等納付金	1,862,716,000	1,861,651,341	1,064,659
	手数料	23,526,000	20,316,150	3,209,850
	寄付金	16,551,000	18,804,956	△ 2,253,956
	経常費等補助金	1,153,672,000	1,216,023,418	△ 62,351,418
	付随事業収入	109,913,000	111,576,191	△ 1,663,191
	雑収入	59,846,000	60,073,194	△ 227,194
	教育活動収入計	3,226,224,000	3,288,445,250	△ 62,221,250
	支出の部			
	人件費	2,133,398,000	2,137,088,408	△ 3,690,408
教育研究経費	952,879,000	946,968,877	5,910,123	
管理経費	376,346,000	357,977,654	18,368,346	
徴収不能額等	0	0	0	
教育活動支出計	3,462,623,000	3,442,034,939	20,588,061	
教育活動収支差額		△ 236,399,000	△ 153,589,689	△ 82,809,311
教育活動外	収入の部			
	受取利息・配当金	9,000	10,720	△ 1,720
	その他の教育活動外収入	0	0	0
	教育活動外収入計	9,000	10,720	△ 1,720
	支出の部			
	借入金等利息	5,259,000	5,728,796	△ 469,796
その他の教育活動外支出	0	0	0	
教育活動外支出計	5,259,000	5,728,796	△ 469,796	
教育活動外収支差額		△ 5,250,000	△ 5,718,076	468,076
経常収支差額		△ 241,649,000	△ 159,307,765	△ 82,341,235
特別収支	収入の部			
	資産売却差額	384,187,000	383,499,364	687,636
	その他の特別収入	321,650,000	388,502,586	△ 66,852,586
	特別収入計	705,837,000	772,001,950	△ 66,164,950
	支出の部			
	資産処分差額	1,816,000	2,326,460	△ 510,460
その他の特別支出	0	0	0	
特別支出計	1,816,000	2,326,460	△ 510,460	
特別収支差額		704,021,000	769,675,490	△ 65,654,490
〔予備費〕		(0)	—	0
基本金組入前当年度収支差額		462,372,000	610,367,725	△ 147,995,725
基本金組入額合計		△ 1,268,224,000	△ 793,524,408	△ 474,699,592
当年度収支差額		△ 805,852,000	△ 183,156,683	△ 622,695,317
前年度繰越収支差額		△ 5,328,049,000	△ 5,328,048,655	△ 345
基本金取崩額		23,000	139,329,837	△ 139,306,837
翌年度繰越収支差額		△ 6,133,878,000	△ 5,371,875,501	△ 762,002,499
(参考)				
事業活動収入計		3,932,070,000	4,060,457,920	△ 128,387,920
事業活動支出計		3,469,698,000	3,450,090,195	19,607,805

貸 借 対 照 表

令和 6 年 3 月 31 日

(単位:円)

資 産 の 部			
科 目	本 年 度 末	前 年 度 末	増 減
固 定 資 産	(9,390,325,918)	(8,954,472,180)	(435,853,738)
有 形 固 定 資 産	< 9,329,376,878 >	< 8,794,805,470 >	< 534,571,408 >
特 定 資 産	< 0 >	< 109,106,686 >	< △ 109,106,686 >
そ の 他 の 固 定 資 産	< 60,949,040 >	< 50,560,024 >	< 10,389,016 >
流 動 資 産	(685,344,114)	(739,350,120)	(△ 54,006,006)
資 産 の 部 合 計	10,075,670,032	9,693,822,300	381,847,732
負 債 の 部			
科 目	本 年 度 末	前 年 度 末	増 減
固 定 負 債	(2,088,164,997)	(2,267,327,838)	(△ 179,162,841)
流 動 負 債	(1,130,136,039)	(1,179,493,191)	(△ 49,357,152)
負 債 の 部 合 計	3,218,301,036	3,446,821,029	△ 228,519,993
純 資 産 の 部			
科 目	本 年 度 末	前 年 度 末	増 減
基 本 金	(12,229,244,497)	(11,575,049,926)	(654,194,571)
繰 越 収 支 差 額	(△ 5,371,875,501)	(△ 5,328,048,655)	(△ 43,826,846)
純 資 産 の 部 合 計	6,857,368,996	6,247,001,271	610,367,725
負 債 及 び 純 資 産 の 部 合 計	10,075,670,032	9,693,822,300	381,847,732

財 産 目 録

令和 6 年 3 月 31 日

I. 資 産 総 額	10,075,670,032 円
うち、基本財産	9,332,869,374 円
うち、運用財産	742,800,658 円
II. 負 債 総 額	3,218,301,036 円
III. 正 味 財 産	6,857,368,996 円

科 目	金 額
基 本 財 産	
土 地	2,622,565,073 円
建 物	5,633,855,715 円
構 築 物	500,359,481 円
教 育 研 究 用 機 器 備 品	330,527,632 円
管 理 用 機 器 備 品	64,609,681 円
図 書	83,557,735 円
車 両	93,901,561 円
建 設 仮 勘 定	0 円
そ の 他 の 基 本 財 産	3,492,496 円
基本財産計	9,332,869,374 円
運 用 財 産	
小学校設立準備引当特定資産	0 円
有 価 証 券	10,000,000 円
預 託 金	16,872,088 円
保 険 積 立 金	26,634,656 円
現 金 預 金	321,089,048 円
未 収 入 金	353,516,339 円
そ の 他 の 運 用 財 産	14,688,527 円
運用財産計	742,800,658 円
資 産 合 計	10,075,670,032 円
長 期 借 入 金	1,687,600,000 円
退 職 給 与 引 当 金	330,265,584 円
長 期 未 払 金	70,299,413 円
短 期 借 入 金	628,600,000 円
未 払 金	168,275,450 円
前 受 金	221,557,000 円
預 り 金	111,703,589 円
そ の 他 の 負 債	0 円
負 債 合 計	3,218,301,036 円
差 引 正 味 財 産	6,857,368,996 円

令和5年度 事業報告書

〔目次〕

	頁
1. 法人の概要	
(1) 法人名	1
(2) 所在地	1
(3) 設立	1
(4) 教職員数	1
(5) 設置する学校および幼稚園	1
(6) 設置する学校および幼稚園の定員数、学生・生徒・園児の在籍状況	1
(7) 役員・教職員の状況	2
2. 事業の概要	
(1) 概要	3
(2) 令和5年度における主要な設備投資実績	4
(3) 学生・生徒の進路動向	5
3. 財務の概要	
(1) 貸借対照表（過去5ヶ年間の推移）	5, 6
(2) 財政収支計算書	
① 資金収支計算書（過去5ヶ年間の推移）	7
② 事業活動収支計算書（過去5ヶ年間の推移）	8
(3) 主要な経営効率指標	8
(4) 事業単位別・事業活動収支計算書	9
(5) 事業単位別・主な数値の年度別推移	10, 11, 12

1. 法人の概要

- (1) 法人名 学校法人 博多学園
 (2) 所在地 福岡市東区水谷1丁目21番1号 〒813-0041 TEL092(672)5080
 (3) 設立 昭和16年12月
 (4) 教職員数 286名 (常勤の役員および教職員数 (令和6年3月31日現在))
 (5) 設置する学校および幼稚園 (令和6年3月31日現在)

学校・幼稚園の名称	学科名称	校長・園長	所在地	TEL 電話番号	設置年月
博多メディカル専門学校	歯科技工士科	刀根 啓明	福岡市博多区千代4丁目32-1	092(651)8001	72. 3
	歯科衛生士科		福岡市博多区千代4丁目32-1		79. 3
	臨床工学技士科		福岡市博多区千代4丁目32-1		89. 3
博多高等学校	普通科	檜垣 泰史	福岡市東区水谷1丁目21-1	092(681)0331	52. 1
	看護科		福岡市東区水谷1丁目21-1		76. 4
	看護専攻科		福岡市東区水谷1丁目21-1		89. 4
博多幼稚園		緒方 靖子	福岡市東区舞松原5丁目7-5	092(681)1107	66. 4
認定こども園 博多東幼稚園		下岡 恵子	糟屋郡新宮町上府130-3	092(962)0321	68. 2
博多南幼稚園		黒田 陽子	福岡市東区高美台2丁目25-1	092(606)8217	75. 5
博多第一幼稚園		松園 恵美子	糟屋郡志免町桜丘1丁目28-1	092(936)0200	76. 4
博多のびっこ幼稚園		西 圭子	宗像市日の里7丁目18-1	0940(36)7473	77. 4
博多中央幼稚園		深田 千春	福岡市東区香椎台1丁目5-22	092(681)3131	79. 3
博多第二幼稚園		河野 里美	糟屋郡宇美町ひばりが丘1丁目1-10	092(934)1001	92. 3

- (6) 設置する学校および幼稚園の定員数、学生・生徒・園児の在籍状況 (5/1現在 学校基本調査より抜粋) (単位:名)

学校・幼稚園の名称	学科名称	学年定員	履修年限	定員数		令和5年度 5/1現在		令和6年度 5/1現在	
				令和5年度	令和6年度	在籍数	定員充足率	在籍数	定員充足率
博多メディカル専門学校	歯科技工士科	32	2年	64	64	53	82.81%	65	101.56%
	歯科衛生士科	50	3年	150	150	143	95.33%	142	94.67%
	臨床工学技士科	40	3年	120	120	113	94.17%	91	75.83%
	計	122	—	334	334	309	92.51%	298	89.22%
博多高等学校	普通科	320	3年	960	960	1,106	115.21%	1,123	116.98%
	看護科	60	3年	180	180	188	104.44%	185	102.78%
	看護専攻科	60	2年	120	120	129	107.50%	120	100.00%
	計	440	—	1,260	1,260	1,423	112.94%	1,428	113.33%
志明館小学校		70	6年	0	105	0	-	42	40.00%
博多幼稚園		—	—	475	475	402	84.63%	387	81.47%
認定こども園 博多東幼稚園	幼稚園部門			300	300	219	73.00%	204	68.00%
	保育部門			90	90	54	60.00%	50	55.56%
	小計			390	390	273	70.00%	254	65.13%
博多南幼稚園		—	—	260	260	237	91.15%	216	83.08%
博多第一幼稚園		—	—	380	380	314	82.63%	299	78.68%
博多のびっこ幼稚園		—	—	280	280	253	90.36%	230	82.14%
博多中央幼稚園		—	—	360	360	327	90.83%	276	76.67%
博多第二幼稚園		—	—	270	270	225	83.33%	210	77.78%
7幼稚園計		—	—	2,415	2,415	2,031	84.10%	1,872	77.52%
全学総合計		—	—	4,009	4,114	3,763	93.86%	3,640	88.48%

※ 幼稚園において、満3歳未満児を含んだ場合 → 4,004 99.88% 4,001 97.25%

(7) 役員・教職員の状況 (令和6年3月31日現在)

① 役員(理事 10名・監事 2名)の状況

役位	氏名	選出根拠	勤務形態	現職
理事長	八尋太郎	学識経験者	常勤	(学)博多学園 理事長 兼 志明館小学校開校準備室 室長
理事	刀根啓明	学校の長	常勤	(学)博多学園 博多メディカル専門学校 校長
理事	檜垣泰史	〃	常勤	(学)博多学園 博多高等学校 校長
理事	川端貴美子	評議員会選任	非常勤	(公社)福岡県歯科医師会 専務理事
理事	藤新成信	学識経験者	非常勤	(一社)福岡中小企業経営者協会 会長 日章工業(株) 代表取締役社長
理事	渡邊浩令	〃	非常勤	日本電算システム(株) 代表取締役社長 (学)渡邊学園 理事長
理事	金子直幹	〃	非常勤	福岡トヨタ自動車(株) 代表取締役社長
理事	植山奈実	〃	非常勤	(一社)福岡市医師会 常任理事 (医)植山小児科医院 理事長
理事	宮本淳	法人本部長	常勤	(学)博多学園 法人本部 本部長 兼 事務局長
理事	梅津真里子	幼稚園統括本部長	常勤	(学)博多学園 幼稚園統括本部 総園長
監事	占部輝次	評議員会同意・理事長選任	非常勤	(税)占部会計 社員
監事	川原武浩	〃	非常勤	(株)ふくや 代表取締役社長

② 教職員等の在籍状況

(単位：名)

所属部門	役員(常勤)	教員	常勤講師	非常勤講師	職員	兼務職員	合計
法人本部	3	—	—	—	37	3	43
(法人本部)	(1)	(—)	(—)	(—)	(17)	(1)	(19)
(幼稚園統括本部)	(1)	(—)	(—)	(—)	(7)	(—)	(8)
(小学校開校準備室)	(1)	(—)	(—)	(—)	(13)	(2)	(16)
博多メディカル専門学校	1	19	0	119	5	1	145
博多高等学校	1	52	32	14	11	7	117
博多幼稚園	—	20	—	27	3	1	51
博多東幼稚園	—	17	—	17	2	2	38
博多南幼稚園	—	12	—	18	2	—	32
博多第一幼稚園	—	14	—	25	2	—	41
博多のびっこ幼稚園	—	15	—	26	3	—	44
博多中央幼稚園	—	15	2	21	3	—	41
博多第二幼稚園	—	13	—	20	2	—	35
幼稚園計	0	106	2	154	17	3	282
学園総合計	5	177	34	287	70	14	587

2. 事業の概要

(1) 概要

令和5年度は、社会環境の変化にいち早く対応しながら、教育環境の充実および学園の次代を担う教職員の育成に努め、また、小学校開校を翌年に控えた開校準備に取り組むとともに学園財政基盤の確立を目指しました。

施設・設備投資については、前年度に終えた博多東幼稚園の認定こども園化および移転事業に引き続き小学校開校に向けた校舎改修工事とあわせて既設所属に対する校舎・園舎等の環境整備も進め、ソフト面・ハード面双方においてより良い教育サービスの提供に努めました。

結果として、経常収支ベースでは前年度対比で「増収減益」となり、基本金組入前収支差額は前年度対比で増加し、8期連続の黒字決算となりました。また、学園の経営基盤を支える令和6年度の学生生徒園児募集につきましては、高等学校はほぼ目標を達成しましたが、専門学校は目標の90%、小学校は40%、幼稚園グループは93%にとどまる結果となりました。

[専門学校]

歯科技工士科ではインドネシアとの教育連携や歯科衛生士普及事業を県歯科医師会と連携して推進し、臨床工学技士科では教育課程大幅改定内容の定着化に取り組みました。

国家試験合格率は、歯科技工士科92.3%（全国平均95.7%）、歯科衛生士科92.0%（同92.4%）、臨床工学技士科88.4%（同79.5%）でした。

経営面においては、抜群の求人数と就職実績および教育環境の利点（立地条件、施設設備等）をアピールし、従来のSNSの活用とあわせ博多高校との連携強化や通信制高校とのパイプ作りにより志願者増に努めましたが、令和6年度入学者は、歯科技工士科と歯科衛生士科で目標をクリアしました。

経営結果としては、学則定員334名に対して在籍学生数が309名と定員を下回った影響から11年ぶりの赤字決算となりました。

[高等学校]

全教職員が一致団結した「チーム博多」により「3年後の笑顔だけでなく30歳時の笑顔もつくりたい」を掲げ、志を育む独自の取り組みを実施しました。

4年制大学の合格者は、北九州市立大学、福岡歯科大学、西南学院大学、福岡大学等で延べ137名の合格者、また就職率は100%（29名：学校斡旋）を13年連続で達成することができました。

看護専攻科における看護師国家試験合格率は、93.8%（全国平均93.2%）でした。

経営面においては、生徒募集目標達成に向け専願入試受験者数増加の取り組みを強化しました。受験者数1,000名、入学者数400名、退学者数26名以下の目標に対し、受験者は前年度比153名減の791名、入学者は前年度比77名減の397名、退学者は48名でした。

経営結果としては、在籍生徒数1,423名（学則定員1,260名）により黒字決算となりました。

[幼稚園]

福岡都市圏No.1を目指し、小学校接続プログラムの検証や（認）博多東幼稚園を中心に食育活動を推進するとともに、SNS等を利用した広報活動や保護者を対象とした「マザーカレッジ」を積極的に開催し、幼稚園グループのブランド力向上に努めました。

経営面においては、保護者のニーズに応えるため満3歳クラスを複数園で新設および増設し、より安定した園児募集に繋がる施策を実施しました。

経営結果としては、在籍園児数が定員を充たさなかった（学則定員2,415名：在籍園児数2,031名）ものの3歳未満児の在籍増等により黒字体質を維持しました。

(2) 令和5年度における主要な設備投資実績

(単位：千円)

所 属	実 施 内 容	金 額	
専 門 学 校	①歯科技工士科 ○実習用備品（高周波鋳造機、ジェットプラス）の購入	2,610	
	②歯科衛生士科 ○実習用備品（X線撮影装置）の購入	808	
	③臨床工学技士科 ○実習用備品（模擬内視鏡、輸液ポンプ等）の購入	5,150	
	○図書の購入（歯科技工士科、歯科衛生士科、臨床工学技士科）	246	
	計	8,814	
高 等 学 校	○本館・アリーナ棟・看護科棟LED化工事、屋外照明LED化工事、応接室増設工事等	37,311	
	○新入生用iPad、ITビジネスクラス授業用3Dプリンター、ミーティングボード等	36,586	
	○図書の購入（普通科、看護科・看護専攻科）	799	
	計	74,696	
幼 稚 園	①博多幼稚園 ○園舎空調機更新工事 ○園児用机・椅子、園児送迎用バス置き去り防止安全装置の購入等 ○園児送迎用バス(1台)の購入【リース資産】	8,195	
		2,199	
		10,600	
		小計	20,994
	②博多東幼稚園 ○園舎南側避難通路工事 ○ホール用園歌プレート、園児送迎用バス置き去り防止安全装置の購入等 ○園児送迎用バス(1台)の購入【リース資産】	660	
		1,311	
		10,600	
		小計	12,571
	③博多南幼稚園 ○園舎空調機更新工事、園舎照明LED化工事、園庭遊具 ○デジタル身長・体重計、園児送迎用バス置き去り防止安全装置の購入等 ○園児送迎用バス(1台)の購入【リース資産】	6,365	
		875	
		10,600	
		小計	17,840
	④博多第一幼稚園 ○駐車場用地、駐車場新設工事、砂場日除け設置工事 ○園児用ワゴン、園児送迎用バス置き去り防止安全装置の購入	24,686	
		1,115	
		小計	25,801
	⑤博多のびっこ幼稚園 ○園舎照明LED化工事、園庭遊具等 ○保育用ウレタンマット、園児送迎用バス置き去り防止安全装置の購入等	8,061	
		834	
		小計	8,895
	⑥博多中央幼稚園 ○園舎空調機更新工事、園庭道路側フェンス園名看板設置工事等 ○園児用机、園児送迎用バス置き去り防止安全装置の購入	3,400	
1,459			
	小計	4,859	
⑦博多第二幼稚園 ○園舎空調機更新工事、園庭門扉移設工事等 ○園児用机、園児送迎用バス置き去り防止安全装置の購入 ○園児送迎用バス(1台)の購入【リース資産】	5,825		
	1,499		
	10,666		
	小計	17,990	
	幼稚園計	108,950	
法 人 本 部	○小学校校舎改修工事、小学校校庭遊具、小学校駐車場アスファルト舗装工事等	749,254	
	○小学校生徒用iPad、小学校ロールスクリーン、小学校厨房機器、小学校寮備品の購入等	95,743	
	○図書の購入	8,232	
	計	853,229	
	総 計	1,045,689	

(3) 学生・生徒の進路動向

① 令和5年度における国家試験（医療系）の合格状況

学校別	学科別	受験者数	合格者数	合格率	前年度の合格率	全国平均合格率
専門学校	歯科技工士科	26	24	92.31%	93.10%	95.70%
	歯科衛生士科	50	46	92.00%	82.93%	92.40%
	臨床工学技士科	43	38	88.37%	94.74%	78.60%
高等学校	看護専攻科	49	46	93.88%	95.65%	93.20%

② 高等学校卒業生の進路状況

科別	令和5年度（令和6年3月卒業）										令和4年度（令和5年3月卒業）											
	進学					就職					合計	進学					就職					合計
	大学	短大	専門学校	専攻科	他	計	就職	無業等	計	大学		短大	専門学校	専攻科	他	計	就職	無業等	計			
普通科	84	14	115	0	0	213	54	10	64	277	80	19	128	0	0	227	48	5	53	280		
看護科	0	0	2	52	0	54	0	2	2	56	0	0	2	67	0	69	1	1	2	71		
計	84	14	117	52	0	267	54	12	66	333	80	19	130	67	0	296	49	6	55	351		

3. 財務の概要

(1) 貸借対照表（過去5ヶ年間の推移）

（単位：千円）

科目	令和5年度 (令和6年3月31日)	令和4年度 (令和5年3月31日)	令和3年度 (令和4年3月31日)	令和2年度 (令和3年3月31日)	令和元年度 (令和2年3月31日)
資産の部					
固定資産	9,390,326	8,954,472	7,880,181	7,107,044	7,280,601
有形固定資産	9,329,377	8,794,805	7,732,656	6,971,456	7,148,706
土地	(2,622,565)	(1,958,955)	(1,758,828)	(1,758,828)	(1,758,828)
建物	(5,633,856)	(5,294,438)	(4,321,872)	(4,462,647)	(4,625,650)
構築物	(500,359)	(375,336)	(260,748)	(281,839)	(314,683)
教育研究用機器備品	(330,528)	(293,283)	(247,291)	(294,127)	(277,620)
管理用機器備品	(64,610)	(25,509)	(23,291)	(27,108)	(33,336)
図書	(83,558)	(76,088)	(75,385)	(74,531)	(73,755)
車両	(93,901)	(63,079)	(74,721)	(45,039)	(39,884)
建設仮勘定	(0)	(708,117)	(970,520)	(27,337)	(24,950)
特定資産	0	109,107	99,054	89,242	87,678
小学校設立準備引当特定資産	(0)	(109,107)	(99,054)	(89,242)	(87,678)
その他の固定資産	60,949	50,560	48,471	46,346	44,217
電話加入権	(3,330)	(3,330)	(3,330)	(3,330)	(3,330)
ソフトウェア	(162)	(324)	(486)	(648)	(810)
有価証券	(10,000)	(0)	(0)	(0)	(0)
収益事業元入金	(0)	(0)	(0)	(0)	(0)
出資金	(2,751)	(2,751)	(2,751)	(2,751)	(2,751)
敷金保証金	(1,199)	(2,899)	(2,899)	(2,863)	(2,823)
預託金	(16,872)	(16,872)	(16,872)	(16,872)	(16,872)
保険積立金	(26,635)	(24,384)	(22,133)	(19,882)	(17,631)
流動資産	685,344	739,350	1,030,860	1,408,388	1,210,763
現金預金	(321,089)	(608,693)	(922,466)	(1,278,391)	(1,093,011)
未収入金	(353,536)	(110,580)	(85,224)	(98,444)	(87,322)
販売用品	(1,523)	(1,696)	(1,960)	(2,265)	(1,449)
立替金	(1,532)	(7,978)	(11,123)	(16,992)	(16,819)
前払金	(7,664)	(9,902)	(10,087)	(12,296)	(12,162)
仮払金	(0)	(501)	(0)	(0)	(0)
資産の部合計	10,075,670	9,693,822	8,911,041	8,515,432	8,491,364

(単位：千円)

科 目	令和5年度	令和4年度	令和3年度	令和2年度	令和元年度
負債の部					
固定負債	2,088,165	2,267,328	2,329,629	2,128,907	2,443,150
長期借入金	(1,687,600)	(1,916,200)	(1,992,400)	(1,845,800)	(2,165,800)
退職給与引当金	(330,266)	(305,858)	(280,113)	(246,887)	(241,809)
長期未払金	(70,299)	(45,270)	(57,116)	(36,220)	(35,541)
流動負債	1,130,136	1,179,493	896,445	903,569	828,031
短期借入金	(628,600)	(576,200)	(353,400)	(320,000)	(320,000)
未払金	(168,275)	(145,152)	(107,061)	(169,112)	(124,590)
前受金	(221,557)	(248,255)	(261,606)	(251,690)	(254,188)
預り金	(111,704)	(158,507)	(174,378)	(162,767)	(129,253)
仮受金	(0)	(51,379)	(0)	(0)	(0)
負債の部合計	3,218,301	3,446,821	3,226,074	3,032,476	3,271,181

純資産の部	令和5年度	令和4年度	令和3年度	令和2年度	令和元年度
基本金	12,229,245	11,575,050	10,544,428	9,830,325	9,440,374
第1号基本金	(12,004,245)	(11,398,050)	(10,367,428)	(9,653,325)	(9,263,374)
第4号基本金	(225,000)	(177,000)	(177,000)	(177,000)	(177,000)
繰越収支差額	△ 5,371,876	△ 5,328,049	△ 4,859,461	△ 4,347,369	△ 4,220,191
翌年度繰越収支差額	(△ 5,371,876)	(△ 5,328,049)	(△ 4,859,461)	(△ 4,347,369)	(△ 4,220,191)
純資産の部合計	6,857,369	6,247,001	5,684,967	5,482,956	5,220,183

負債および純資産の部 合計	令和5年度	令和4年度	令和3年度	令和2年度	令和元年度
	10,075,670	9,693,822	8,911,041	8,515,432	8,491,364

(2) 財政収支計算書

① 資金収支計算書（過去5ヶ年間の推移）

（単位：千円）

科 目	令和5年度	令和4年度	令和3年度	令和2年度	令和元年度
学生生徒等納付金収入	1,861,651	1,943,009	1,894,952	1,854,682	1,797,945
手数料収入	20,316	21,361	22,081	21,253	18,977
寄付金収入	138,891	63,060	33,160	27,669	20,214
補助金収入	1,483,938	1,529,218	1,044,578	1,036,208	975,143
資産売却収入	513,790	1,841	0	0	100
付随事業・収益事業収入	111,740	119,526	109,455	87,152	109,781
受取利息・配当金収入	11	10	15	29	24
雑収入	60,073	71,619	47,930	62,597	73,044
借入金等収入	600,000	700,000	500,000	0	0
前受金収入	221,557	248,255	261,606	251,690	254,188
その他の収入	268,088	139,749	115,922	120,716	76,735
資金収入調整勘定(△)	△ 601,769	△ 372,186	△ 336,914	△ 352,584	△ 341,514
前年度繰越支払資金	608,693	922,466	1,278,391	1,093,011	1,114,265
収入合計	5,286,979	5,387,928	4,971,176	4,202,423	4,098,902
人件費支出	2,112,681	1,979,705	1,861,877	1,817,354	1,831,316
教管経費支出	925,773	793,299	708,517	670,284	661,010
借入金等利息支出	5,729	6,117	5,908	6,844	8,250
借入金等返済支出	776,200	553,400	320,000	320,000	327,200
施設関係支出	843,756	1,333,807	1,038,656	61,525	35,898
設備関係支出	201,932	110,661	62,706	89,063	65,741
資産運用支出	49,776	10,053	9,812	1,564	87,678
その他の支出	251,911	131,570	174,886	131,411	131,431
資金支出調整勘定(△)	△ 201,868	△ 139,377	△ 133,652	△ 174,013	△ 142,633
翌年度繰越支払資金	321,089	608,693	922,466	1,278,391	1,093,011
支出合計	5,286,979	5,387,928	4,971,176	4,202,423	4,098,902

② 事業活動収支計算書（過去5ヶ年間の推移）

（単位：千円）

科 目		令和5年度	令和4年度	令和3年度	令和2年度	令和元年度	
教育活動収支	収入の部	学生生徒等納付金	1,861,651	1,943,009	1,894,952	1,854,682	1,797,945
		手 数 料	20,316	21,361	22,081	21,254	18,977
		寄 付 金	18,805	17,349	18,986	16,261	16,155
		経 常 費 等 補 助 金	1,216,024	1,058,015	1,007,012	1,010,146	959,434
		付 随 事 業 収 入	111,576	119,285	109,163	88,018	110,169
		雑 収 入	60,073	71,619	47,930	62,597	73,117
		教育活動収入計	3,288,445	3,230,638	3,100,124	3,052,958	2,975,797
	支出の部	人 件 費	2,137,088	2,005,449	1,895,104	1,822,432	1,839,065
		(退職給与引当金繰入額)	(42,462)	(47,708)	(44,097)	(22,109)	(26,173)
		教 管 経 費	1,304,947	1,108,063	1,047,721	999,506	988,203
(減価償却額)		(378,666)	(314,741)	(339,141)	(328,806)	(326,609)	
徴収不能額等		0	0	0	72	0	
教育活動支出計	3,442,035	3,113,512	2,942,825	2,822,010	2,827,268		
教育活動収支差額		△ 153,590	117,126	157,299	230,948	148,529	
教育活動外収支	収入の部	受取利息・配当金	11	10	15	29	24
		その他の教育活動外収入	0	0	0	0	0
		教育活動外収入計	11	10	15	29	24
	支出の部	借入金等利息	5,729	6,117	5,908	6,844	8,250
		その他の教育活動外支出	0	0	0	0	0
教育活動外支出計	5,729	6,117	5,908	6,844	8,250		
教育活動外収支差額		△ 5,718	△ 6,107	△ 5,893	△ 6,815	△ 8,226	
経常収支差額		△ 159,308	111,019	151,406	224,133	140,303	
特別収支	収入の部	資産売却差額	383,499	0	0	0	100
		その他の特別収入	388,503	521,747	51,826	39,006	20,829
		特別収入計	772,002	521,747	51,826	39,006	20,929
	支出の部	資産処分差額	2,327	70,732	1,221	366	392
		その他の特別支出	0	0	0	0	0
特別支出計	2,327	70,732	1,221	366	392		
特別収支差額		769,675	451,015	50,605	38,640	20,537	
基本金組入前当年度収支差額		610,367	562,034	202,011	262,773	160,840	
基本金組入額合計		△ 793,524	△ 1,038,448	△ 714,103	△ 390,292	△ 379,286	
当年度収支差額		△ 183,157	△ 476,414	△ 512,092	△ 127,519	△ 218,446	
前年度繰越収支差額		△ 5,328,049	△ 4,859,461	△ 4,347,369	△ 4,220,191	△ 4,002,413	
基本金取崩額		139,330	7,826	0	341	668	
翌年度繰越収支差額		△ 5,371,876	△ 5,328,049	△ 4,859,461	△ 4,347,369	△ 4,220,191	

《参考》

事業活動収入計	4,060,458	3,752,395	3,151,965	3,091,993	2,996,750
事業活動支出計	3,450,091	3,190,361	2,949,954	2,829,220	2,835,910

* ()内の数字は内数を表す

(3) 主要な経営効率指標

* 平成28年度より学校法人会計基準が改正されたことを受け、過年度分についても改正後の計算式により算出している。

指 標	令和5年度	令和4年度	令和3年度	令和2年度	令和元年度	計 算 式
人件費比率	64.99%	62.08%	61.13%	59.69%	61.80%	人件費 ÷ 経常収入
教管経費比率	39.68%	34.30%	33.80%	32.74%	33.21%	(教育研究経費 + 管理経費) ÷ 経常収入
経常収支差額比率	△ 4.84%	3.44%	4.88%	7.34%	4.71%	経常収支差額 ÷ 経常収入
事業活動収支差額比率	15.03%	14.98%	6.41%	8.50%	5.37%	基本金組入前当年度収支差額 ÷ 事業活動収入

経常収入 = 教育活動収入 + 教育活動外収入

純資産構成比率	68.06%	64.44%	63.80%	64.39%	61.48%	純資産 ÷ (負債 + 純資産)
総負債比率	31.94%	35.56%	36.20%	35.61%	38.52%	(固定負債 + 流動負債) ÷ 総資産
流動比率	60.64%	62.68%	114.99%	155.87%	146.22%	流動資産 ÷ 流動負債

総資産 = 負債 + 純資産

(4) 部門別・事業活動収支計算書

(単位：千円)

所 属	専 門 学 校				
	令和5年度	令和4年度	令和3年度	令和2年度	令和元年度
勘 定 科 目					
経 常 収 入 合 計	377,536	431,250	431,455	427,403	394,679
事 業 活 動 収 入 合 計	379,540	433,829	434,543	433,814	396,492
事 業 活 動 支 出 合 計	383,850	421,576	420,242	401,045	366,642
経 常 収 支 差 額	5,079	37,313	46,960	60,388	60,167
基 本 金 組 入 前 当 年 度 収 支 差 額	△ 4,310	12,253	14,301	32,769	29,850

人 件 費 比 率	56.80%	53.02%	48.84%	47.35%	50.15%
教 管 経 費 比 率	41.72%	38.16%	39.98%	38.13%	34.04%
経 常 収 支 差 額 比 率	1.35%	8.65%	10.88%	14.13%	15.24%
事 業 活 動 収 支 差 額 比 率	△1.14%	2.82%	3.29%	7.55%	7.53%

(単位：千円)

所 属	高 等 学 校				
	令和5年度	令和4年度	令和3年度	令和2年度	令和元年度
勘 定 科 目					
経 常 収 入 合 計	1,321,593	1,262,634	1,108,743	1,125,488	1,152,308
事 業 活 動 収 入 合 計	1,344,223	1,277,645	1,112,101	1,147,005	1,168,495
事 業 活 動 支 出 合 計	1,236,434	1,227,172	1,144,875	1,140,769	1,229,859
経 常 収 支 差 額	130,158	117,856	49,186	69,392	6,065
基 本 金 組 入 前 当 年 度 収 支 差 額	107,789	50,473	△ 32,774	6,236	△ 61,364

人 件 費 比 率	56.76%	58.75%	62.14%	61.37%	63.40%
教 管 経 費 比 率	33.20%	31.67%	33.08%	32.07%	35.63%
経 常 収 支 差 額 比 率	9.85%	9.33%	4.44%	6.17%	0.53%
事 業 活 動 収 支 差 額 比 率	8.02%	3.95%	△2.95%	0.54%	△5.25%

(単位：千円)

所 属	7 幼 稚 園 合 計				
	令和5年度	令和4年度	令和3年度	令和2年度	令和元年度
勘 定 科 目					
経 常 収 入 合 計	1,581,959	1,530,477	1,540,547	1,490,378	1,407,306
事 業 活 動 収 入 合 計	1,973,394	1,994,860	1,575,876	1,491,646	1,408,684
事 業 活 動 支 出 合 計	1,466,506	1,495,552	1,355,392	1,267,878	1,216,330
経 常 収 支 差 額	254,844	320,790	410,234	407,475	374,405
基 本 金 組 入 前 当 年 度 収 支 差 額	506,888	499,308	220,484	223,768	192,354

人 件 費 比 率	54.07%	51.16%	47.21%	46.25%	47.53%
教 管 経 費 比 率	29.77%	27.84%	26.11%	26.35%	25.79%
経 常 収 支 差 額 比 率	16.11%	20.96%	26.63%	27.34%	26.60%
事 業 活 動 収 支 差 額 比 率	25.69%	25.03%	13.99%	15.00%	13.65%

(5) 部門別・主な数値の年度別推移

① 学生・生徒・園児数の推移（各年度の学校基本調査(5/1)より）

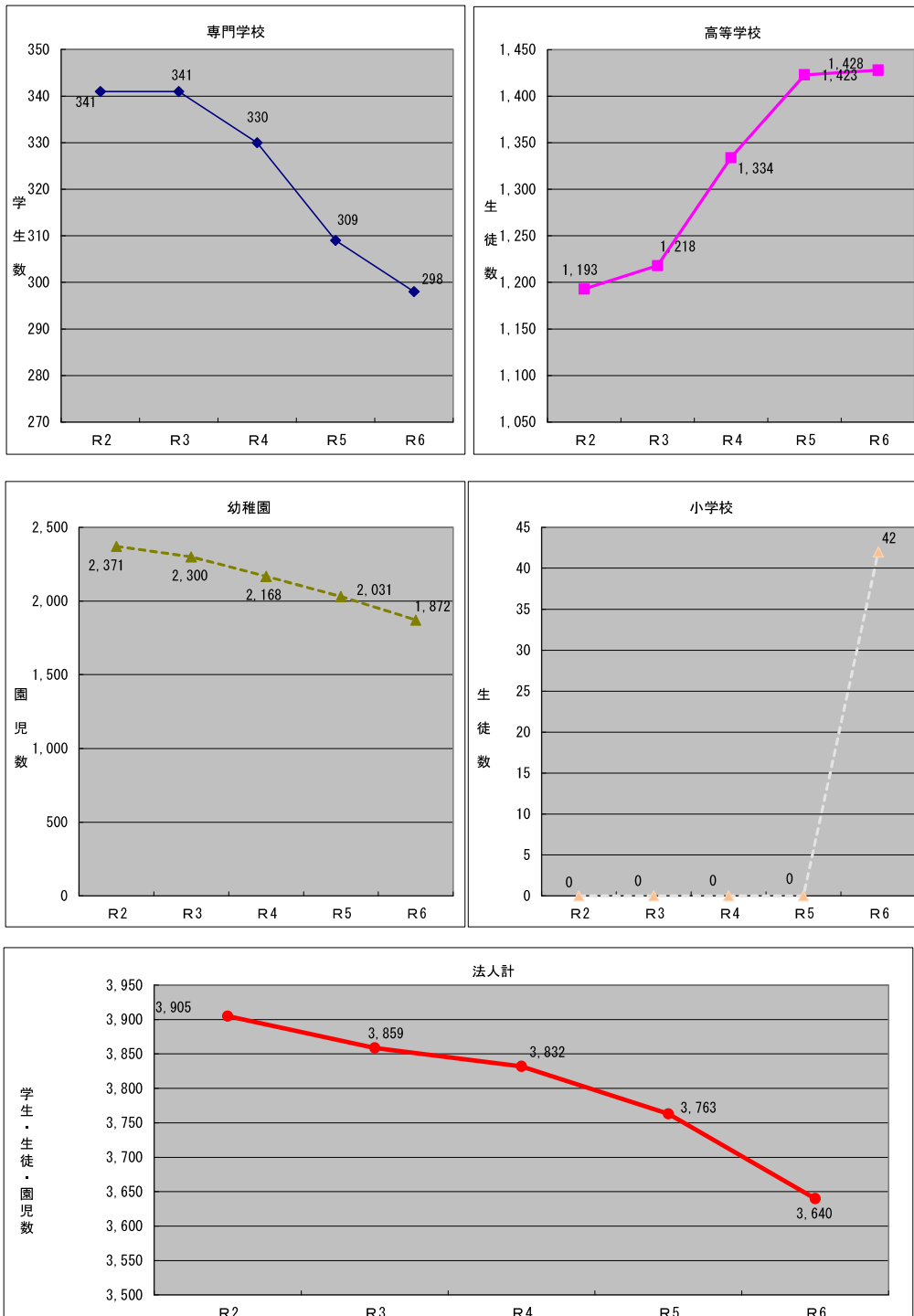

(単位：名)

	R2	R3	R4	R5	R6	定員数
専 門 学 校	341	341	330	309	298	334
高 等 学 校	1,193	1,218	1,334	1,423	1,428	1,260
幼 稚 園	2,371	2,300	2,168	2,031	1,872	2,415
小 学 校	-	-	-	-	42	105
法 人 計	3,905	3,859	3,832	3,763	3,640	4,114

② 人件費比率・・・ 人件費 ÷ 經常收入

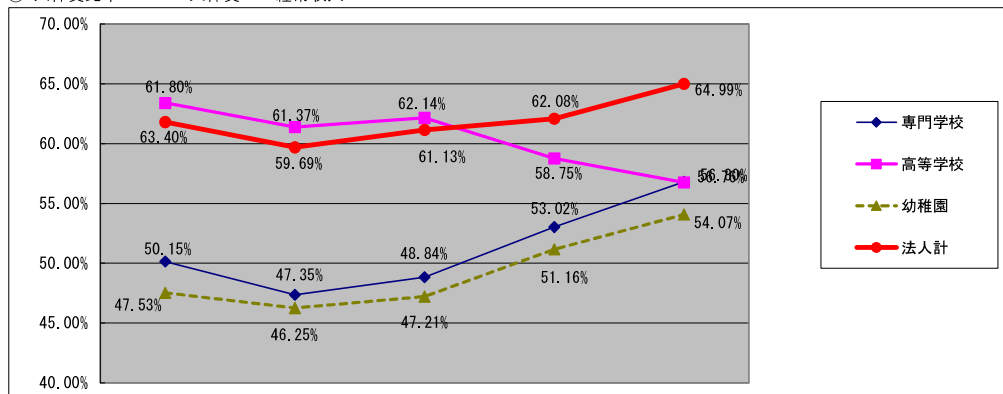

	R1	R2	R3	R4	R5
専門学校	50.15%	47.35%	48.84%	53.02%	56.80%
高等学校	63.40%	61.37%	62.14%	58.75%	56.76%
幼稚園	47.53%	46.25%	47.21%	51.16%	54.07%
法人計	61.80%	59.69%	61.13%	62.08%	64.99%

③ 教管経費比率・・・ (教育研究経費 + 管理経費) ÷ 經常收入

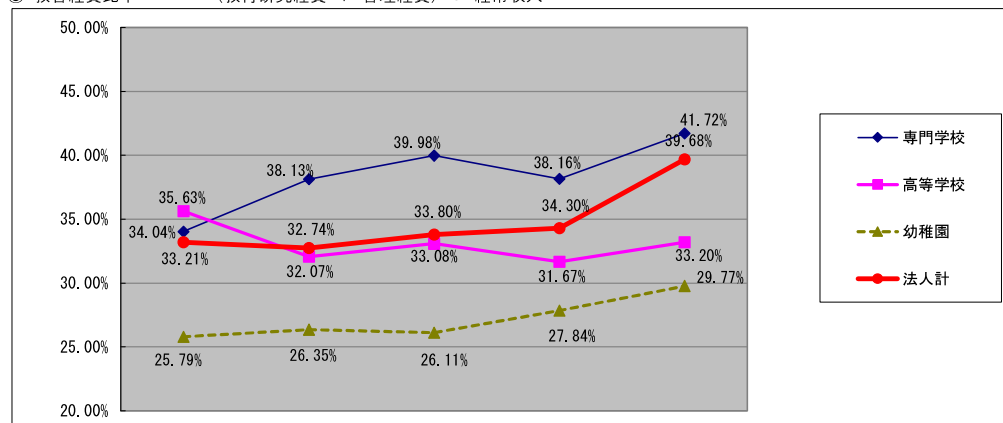

	R1	R2	R3	R4	R5
専門学校	34.04%	38.13%	39.98%	38.16%	41.72%
高等学校	35.63%	32.07%	33.08%	31.67%	33.20%
幼稚園	25.79%	26.35%	26.11%	27.84%	29.77%
法人計	33.21%	32.74%	33.80%	34.30%	39.68%

④ 經常収支差額比率・・・ 經常収支差額 ÷ 經常收入

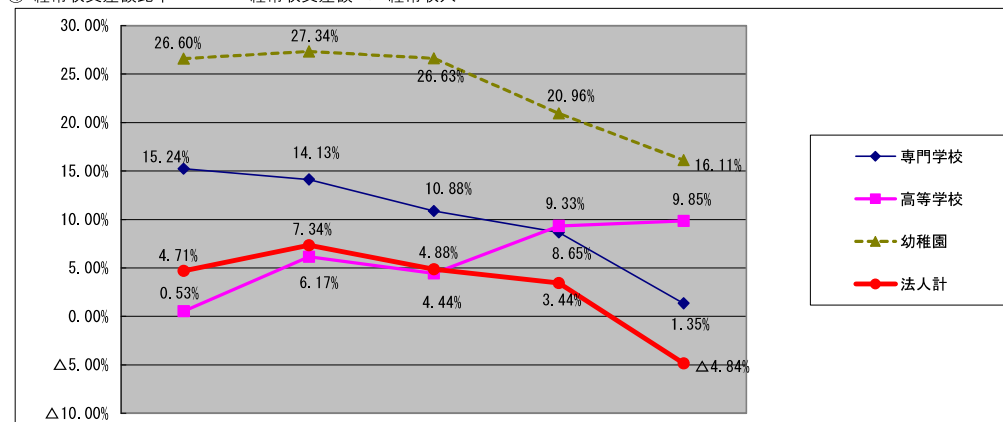

	R1	R2	R3	R4	R5
専門学校	15.24%	14.13%	10.88%	8.65%	1.35%
高等学校	0.53%	6.17%	4.44%	9.33%	9.85%
幼稚園	26.60%	27.34%	26.63%	20.96%	16.11%
法人計	4.71%	7.34%	4.88%	3.44%	△4.84%

⑤ 事業活動収支差額比率・・・ 基本金組入前当年度収支差額 ÷ 事業活動収入

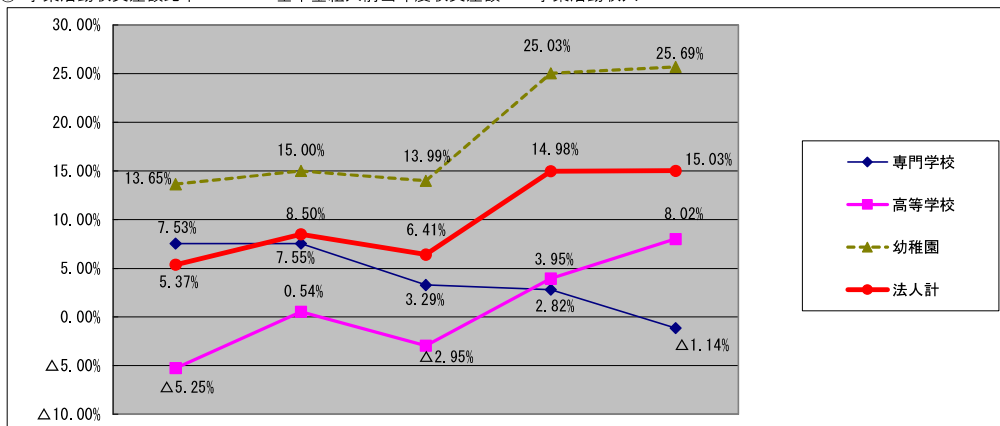

	R1	R2	R3	R4	R5
専門学校	7.53%	7.55%	3.29%	2.82%	△1.14%
高等学校	△5.25%	0.54%	△2.95%	3.95%	8.02%
幼稚園	13.65%	15.00%	13.99%	25.03%	25.69%
法人計	5.37%	8.50%	6.41%	14.98%	15.03%

監査報告書

令和 6年 5月13日

学校法人 博多学園
理事会 御中
(評議員会 御中)

学校法人 博多学園

監事 川原 武浩, 

監事 占部 輝次 

私たちは、私立学校法第37条第3項に基づく監査報告を行うため、学校法人博多学園の令和5年度（令和5年4月1日から令和6年3月31日まで）の、学校法人の業務若しくは財産の状況又は理事の業務執行の状況について監査を行った結果、学校法人の業務若しくは財産の状況又は理事の業務執行の状況に関し、不正の行為又は法令若しくは寄附行為に違反する重大な事実のないことを認めます。

以上

学校法人の会計について

企業会計との違い

民間企業は、利益の獲得を目的として経済活動を行います。その経済活動を数値で捉える企業会計の考え方は、収益と費用から損益計算を行い、より収益性を高めることやその経営状況を把握することを目的としていますので、「損益計算書」、「貸借対照表」および「キャッシュ・フロー計算書」等を作成します。

一方、学校法人は極めて公共性が高く営利を目的としないため、その安定性や継続性が強く求められていることから民間企業とは大きく異なる構造にあります。

よって、学校法人会計においては、その特質に応じた『学校法人会計基準』に基づき「資金収支計算書」、「活動区分資金収支計算書」、「事業活動収支計算書」および「貸借対照表」を作成し、長期的な収支の均衡を目指しています。

『学校法人会計基準』で作成が義務づけられている計算書類

○ 資金収支計算書

当該年度の諸活動に対応する全ての収入と支出の内容を表し、支払資金（現金預金）のてん末（翌年度への繰越金）を明らかにします。

○ 活動区分資金収支計算書（≡ 企業会計の「キャッシュ・フロー計算書」）

「資金収支計算書」の内容を「① 教育活動（本業）」、「② 施設設備の取得や売却等に類する活動」、「③ その他の活動（財務活動および①と②以外の活動）」の活動ごとに区分した資金の流れを明らかにします。

○ 事業活動収支計算書（≡ 企業会計の「損益計算書」）

現金預金の入出金に関係なく、当該年度の諸活動に対応する「① 教育活動（本業）」、「② 教育活動外（財務活動等の経常的な活動）」、「③ 特別（①と②以外の特殊な要因により生じた活動）」の収支内容および収支の均衡状態を明らかにします。

○ 貸借対照表（≡ 企業会計の「貸借対照表」）

当該年度末の「資産」、「負債」、「純資産」の残高を表示し、財政状態を明らかにします。

企業会計にはない勘定科目・用語

○ 基本金

学校法人が安定的に運営を継続するために必要な固定資産や運転資金の額を事業活動収入から留保した金額です。

○ 基本金組入額合計

当該年度において組み入れた基本金の額です。

○ 基本金組入前当年度収支差額（≡ 企業会計の「当期純利益」）

当該年度の事業活動収入計と事業活動支出計の差額で、毎期の収支バランスを測定します。

○ 事業活動収入計

現金預金の入金にかかわらず、当該年度における学校法人の全ての収入のうち純資産を増加させる収入（負債とならない収入）の合計額です。

【教育活動収入＋教育活動外収入＋特別活動収入】

○ 事業活動支出計

現金預金の出金にかかわらず、当該年度の諸活動で消費される諸経費で、学校法人の純資産を減少させる支出の合計額です。

【教育活動支出＋教育活動外支出＋特別活動支出】

計算書類記載の勘定科目

NO. 1

資金収支計算書・活動区分資金収支計算書	
勘定科目	内 容
学生生徒等納付金収入	授業料， 入学金等の学生・生徒・園児からの納付金です
手数料収入	受験料や在学・成績・卒業証明書等の各種証明書発行手数料 等です
寄付金収入	現金や預貯金への振り込みによる寄付金です
補助金収入	国や地方公共団体からの補助金です
資産売却収入	固定資産を売却した際の収入です
付随事業・収益事業収入	教育活動に付随する諸活動および収益事業からの繰り入れ収入です
受取利息・配当金収入	金融機関の預貯金に対する利息です
雑収入	施設設備の利用料， 退職金基金団体からの交付金 等です
借入金等収入	金融機関等からの借入金および新入生や在学学生を対象に発行する債券等による収入です
前受金収入	当年度に納入された翌年度の学生生徒等納付金です
その他の収入	前年度末までの未収入金の入金額 等です
資金収入調整勘定	当年度の諸活動のうち、翌年度以降に入金される額（未収入金）や前年度に入金された額（前期末前受金）を差し引き、資金収入を調整しています
前年度繰越支払資金	前年度から繰り越された現金預金です
人件費支出	教職員の給与， 法定福利費および退職金で、役員報酬を含みます
教育研究経費支出	教育活動にかかわる消耗品や光熱水費， 修繕費等の経費です
管理経費支出	法人運営や学校管理業務等の教育活動に直接該当しない業務に要する経費です
借入金等利息支出	借入金の利息支払額です
借入金等返済支出	借入金の元本返済額です
施設関係支出	校（園）地， 校（園）舎， 構築物等の取得に対する支出です
設備関係支出	機器備品， 図書， 車両等の取得に対する支出です
資産運用支出	有価証券購入のための支出および施設取得のための積立金 等です
その他の支出	前年度までの未払金の支払額や賃貸物件の敷金 等です
資金支出調整勘定	当年度の諸活動のうち、翌年度以降に支払う額（未払金）や前年度に支払った額（前期末前払金）を差し引き、資金支出を調整しています
翌年度繰越支払資金	翌年度に繰り越す現金預金です

事業活動収支計算書			
勘定科目	内 容		
教育活動収支	収入の部	学生生徒等納付金	授業料，入学金等の学生・生徒・園児からの納付金です
		手数料	受験料や在学・成績・卒業証明書等の各種証明書発行手数料 等です
		寄付金	現金や預貯金への振り込みおよび施設設備以外の現物資産の寄付です
		経常費等補助金	国や地方公共団体からの施設設備に対する補助金以外の補助金です
		付随事業収入	教育活動に付随する諸活動の収入です
		雑収入	施設設備の利用料，退職金基金団体からの交付金 等です
	支出の部	人件費	教職員の給与，法定福利費，退職金および役員報酬で、教職員に対する退職金の支給に備える引当金への繰入額を含みます
		教育研究経費	教育活動にかかわる消耗品や光熱水費，修繕費等の経費で、教育活動にかかわる固定資産の減価償却額を含みます
		管理経費	法人運営や学校管理業務等の教育活動に直接該当しない業務に要する経費で、教育活動に直接該当しない固定資産の減価償却額を含みます
		徴収不能額等	授業料等の未収入金の徴収が不可能になった額です
教育活動外収支	収入の部	受取利息・配当金	金融機関の預貯金に対する利息です
		その他の教育活動外収入	収益事業からの繰り入れ収入および受取利息・配当金以外の資金運用等による収入です
	支出の部	借入金等利息	借入金の利息支払額です
		その他の教育活動外支出	借入金等利息以外の資金調達や資金運用にかかる支出額です
経常収支差額		教育活動と教育活動外収支を合計した経常的な事業活動による収支です	
特別収支	収入の部	資産売却差額	資産の売却額が当該資産の帳簿残高を超える場合のその超過額です
		その他の特別収入	施設設備に対する寄付金や補助金および前年度以前の修正額 等です
	支出の部	資産処分差額	売却した資産の帳簿残高が当該資産の売却金額を超える場合のその超過額および廃棄等を行った資産の帳簿残高です
		その他の特別支出	災害による損失および前年度以前の修正額 等です

貸借対照表	
勘定科目	内 容
有形固定資産	校（園）地，校（園）舎，構築物，機器備品，図書および車両 等です
その他の固定資産	電話加入権，出資金，敷金および預託金 等です
流動資産	現金預金および未収入金 等です
固定負債	償還期限が1年を超える借入金や未払金および教職員に対する退職金の支給に備える引当金 等です
流動負債	償還期限が1年以内の借入金や未払金および前受金や預り金 等です